

Migration Research & Training Centre
Performance Report 2024

이민정책 연구원

2024 사업보고서



Migration Research & Training Centre
이민정책연구원
Partner Organization of IOM

이민정책연구원은 2009년 국제이주기구(IOM)와 한국 정부 간 체결된 협정에 의해 설립된 국제기구 협력 기관이며, 「재한외국인 처우 기본법」에 법적 근거를 둔 국내 유일의 이민정책 전문연구기관입니다.

연구원은 국가 발전과 사회통합에 기여하는 이민정책 수립을 위한 연구를 수행하고 있으며, 이민정책에 대한 국민과 외국인의 이해를 높이기 위한 다양한 교육과 국내외 협력 사업을 추진하고 있습니다.

CONTENTS

발간사

PART 1

PART 2

연구원 소개

01. 설립목적 및 기능	10
02. 주요연혁	11
03. 비전, 미션, 조직도	12
04. 2024년 한 눈에 보기	14

2024년 사업 성과

01. MRTC 4대 뉴스	18
02. 연구사업 성과	20
03. 교육사업 성과	29
04. 협력사업 성과	32



“ 이민정책연구원은 2024년 한 해 동안 인구구조 변화에 대응하는 이민정책 수립을 위한 기반 연구와 인식 제고 사업의 수요에 폭넓게 부응하였습니다. ”



2024년은 장기체류 외국인의 수가 2백만을 넘어선 해입니다. 이민과 다양성에 대한 수용을 더욱 확대 하려는 전환의 흐름과 함께, 사회 전반에 변화의 조짐이 뚜렷하게 나타났습니다. 급격한 인구구조 변화에 대응하기 위해 숙련 인력의 유입과 가족 동반 이주, 장기 정주 이민자 확대 등 면밀한 이민정책 수립이 요구 되고 있으며, 이민과 다양성에 대한 깊이 있는 사회적 논의도 본격화되고 있습니다.

이에 따라 정부는 더 종합적이고 체계적인 이민정책 추진을 위한 이민 컨트롤 타워 신설을 검토하고 있으며, 지방자치단체들도 외국인 전담 조직을 신설하고 지역 맞춤형 대응 체계를 강화하고 있습니다. 특히 중앙과 지방이 협력하는 이민정책 환경 조성이 핵심 이슈로 부상하고 있습니다.

이러한 흐름 속에서 이민정책연구원은 2024년 한 해 동안 인구구조 변화에 대응하는 이민정책 수립을 위한 기반 연구와 인식 제고 사업의 수요에 폭넓게 부응하였습니다. 근거 기반 이민정책 마련을 위한 데이터 기반 연구를 강화하고, 지방정부와의 이주민 관련 정책 협업, 공공부문 종사자와 일반 국민을 대상으로 한 교육 프로그램 운영, 국내외 관계기관과의 협력 등 현장과 정책을 연계하는 활동에 주력하였습니다.

아울러 개발도상국의 출입국 관리 역량 강화를 위한 국제협력(ODA) 사업을 통해 대한민국의 이민정책 경험을 전파하고, 국제기구 등과의 협력을 통해 글로벌 이민 이슈에 대한 해결 방안을 함께 모색하는 네트워크 확장에도 힘을 기울였습니다.

앞으로도 이민정책연구원은 정책 현장과의 긴밀한 연계, 데이터 기반의 정책 제안, 사회적 공감대 형성을 위한 교육을 통해 지속 가능한 이민 사회 형성에 기여하는 전문 연구기관의 역할을 충실히 수행하겠습니다.

한 해 동안 보내주신 변함없는 관심과 성원에 깊이 감사드리며, 2025년에도 모두와 함께 만들어 가는 상생의 이민 사회 실현을 위해 최선을 다하겠습니다.

감사합니다.

2025년 6월

이민정책연구원장 **우 병 렬**

Part

01

연구원 소개



01. 설립목적 및 기능

설립 목적

- 이주민 및 이주문제에 대한 국제적 이해 증진
- 연구, 정보교환, 조사 및 이주 관련 교육을 통하여 국가들의 이주정책 개발에 기여
- 국제이주법, 이주관리 및 이주민의 인권에 관한 훈련을 통해 국가들의 역량 향상
- 이주와 개발, 환경, 안보, 인권 및 고용 간의 연관성에 대한 이해 증진에 기여

주요 기능

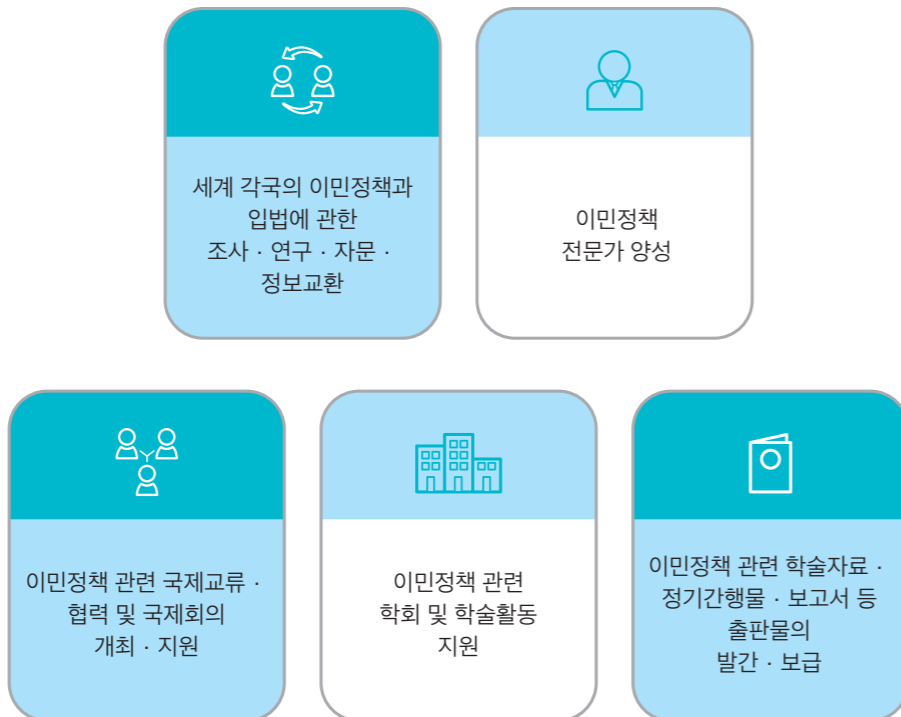

02. 주요 연혁

2000s

- 2007 11. 법무부장관, 경기도지사, IOM사무총장 간 연구원 설립을 위한 양해각서 체결
- 2009 07. 대한민국 정부와 IOM 간 설립협정 체결
- 2009 12. IOM이민정책연구원 개원

2010s

- 2010 03. Charles Harns 초대 원장 취임
- 2012 03. 국제 메트로폴리스 프로젝트 아시아 사무국 유치
- 2014 07. 대한민국 정부와 IOM 간 설립 및 운영에 관한 협정 체결
- 2014 09. 장준오 제2대 원장 취임
- 2015 01. 이민자 조기적응프로그램 제1지원단 선정
- 2017 01. 정기선 제3대 원장 취임
- 2019 11. 개원 10주년 기념 행사 개최

2020s

- 2020 01. 강동관 제4대 원장 취임
- 2020 05. 서울시(신정동) 신사옥 이전
- 2021 12. IOM한국대표부 및 서울시와 IOM 70주년 기념행사
- 2023 07. 이민정책연구원으로 명칭 변경 (『재한외국인 처우 기본법』 개정 시행(2023.7.19.))
- 2023 11. 우병렬 제5대 원장 취임
- 2025 03. 경기도 과천시 신사옥 이전

03. 비전, 미션, 조직도

비전

대한민국과 국제사회가 함께 발전하는
이민정책 연구 · 교육 전문기관



미션

정부와 지역사회, 내국인과 이민자 모두에게
이익이 되는 이민정책 개발을 위한 연구와 교육 수행



목표

연구

국가발전을 위한 이민정책 개발과 추진 지원



교육 · 홍보

이민정책에 대한 국내외 이해 증진



네트워크

이민정책 개발을 위한 국내외 협력 강화



조직

정책연구 전문기관으로서의 조직 기능 강화



조직도

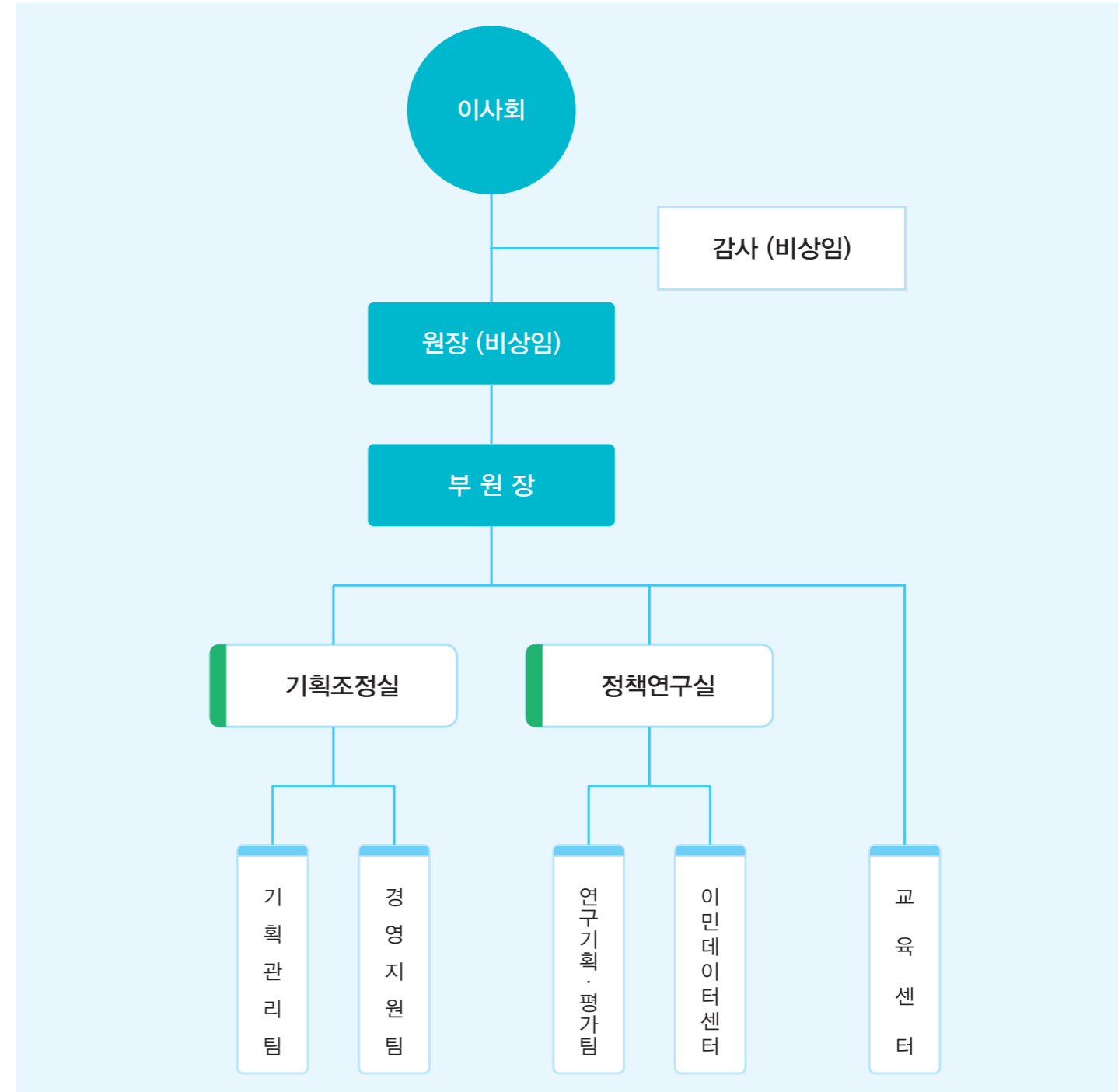

04. 2024년 한 눈에 보기

- 1월**
 - 1. 24. 창원대학교 사회과학연구소 방문 간담회 개최
 - 1. 26. 2023 이민정책연구원 성과보고회 개최
- 2월**
 - 2. 22. 일본 재류관리청 방문 간담회 개최
 - 2. 28. IOM 베트남 대표 방문 간담회 개최
- 3월**
 - 3. 5. 이민정책 교육 네트워크 구축을 위한 MOU 체결
 - 3. 6. 오사카공립대학교 방문 간담회 개최
 - 3. 20. 미주개발은행(IDB)과 간담회 개최
 - 3. 29. 이민데이터센터 정식 직제화
- 4월**
 - 4. 22. 고려대학교 도서관 MOU 체결
 - 4. 26. 우병렬 원장 IOM 한국대표부 방문
- 5월**
 - 5. 9.-22. 몽골 이민청 포괄적 출입국관리 역량강화 초청연수(2차) 실시
- 6월**
 - 6. 10. 한국지역정보개발원 MOU 체결
 - 6. 18. 법무부, 제17회 세계인의 날 기념 이민정책포럼 개최
- 7월**
 - 7. 19. 2024년 이민정책연구원 연구자문위원회 개최
 - 7. 25. 2024 수도권 다문화교육네트워크-이민정책연구원 정책포럼 개최

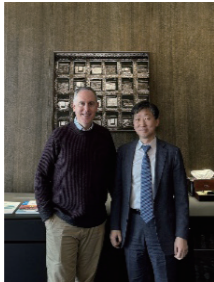

- 8월**
 - 8. 20. 2024 국립창원대학교 사회과학연구소 산업도시연구사업단 정책포럼 공동개최
- 9월**
 - 9. 11. 강원연구원 MOU 체결
 - 9. 23. 2024 차세대 이민정책 아카데미 개최
 - 9. 27. 서울대학교 국가미래전략원 인구클러스터, 취업비자 발급규모 산정을 위한 노동수급 전망 및 정책과제 포럼 개최
- 10월**
 - 10. 24. 아시아개발은행연구소(ADB) 방문 간담회 개최
- 11월**
 - 11. 5. 서울시 이주배경 학생 맞춤형 통합지원을 위한 세미나 개최
 - 11. 8. 유엔난민기구(UNHCR) 한국대표부 방문 간담회 개최
 - 11. 22. 이민정책연구원 워크숍 개최
 - 11. 28. 2024 이민정책연구원 이민데이터 세미나 개최
 - 11. 29. 제4회 이민정책연구원 대학(원)생 대상 이민정책연구 논문공모전 개최
- 12월**
 - 12. 10. 법무부, 이민자 사회통합지수 측정 및 정책컨설팅 연구과제 성과보고회 개최
 - 12. 11. 법무부, 데이터 기반 사회통합정책 학술세미나 개최
 - 12. 30. 성결대학교 MOU 체결

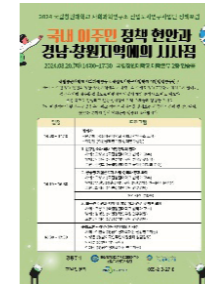

Part

02

2024년 사업 성과



01

MRTC
4대 뉴스



02

연구사업 성과



03

교육사업 성과



04

협력사업 성과

01. MRTC 4대 뉴스

2023 성과보고회 개최



이민정책연구원은 2023년 연구원 사업성과 및 주요 연구과제를 발표하고, 한국의 이민정책 발전 방향을 논의하고자 <2023 성과보고회>를 개최하였습니다.

성과보고회 1부에서는 2023년 연구원 주요 사업 성과를 공유하고, 2024년 사업계획 및 추진 방향을 설명하였습니다. 2부에서는 연구원 주요 연구과제를 발표하고, 연구과제별 유관 분야 전문가 및 학자들과 토론을 진행하였습니다.

우병렬 원장은 “현대 사회에서 이민정책은 국가의 인구 구성, 경제, 사회, 문화 등에 더욱 큰 영향을 미치고 있다”면서 “이민정책연구원이 질 높은 연구를 통해 이러한 시대적 요구에 부응하면서 이민정책의 혁신과 발전을 위해 계속 노력하겠다”고 밝혔습니다.

이민정책 교육 네트워크 MOU 체결

이민정책연구원은 9개 광역자치단체 외국인 유관기관*과 <이민정책 교육 네트워크 구축을 위한 MOU>를 체결하였습니다.



이번 협약은 이민정책 교육사업의 유기적인 업무 협력을 통해 이민자와 국민의 사회통합을 촉진하고 이민자의 성공적 정착과 지역사회 발전에 기여하는 것을 목적으로 추진되었습니다.

이번 이민정책 교육 네트워크를 통해 이민정책 관련 지역 사회의 공동 관심사 발굴, 이민정책 교육 전문가 양성, 이민정책 교육콘텐츠 개발 및 배포 등의 다양한 분야에서 협력 사안을 발굴할 예정입니다.

*경기도외국인인권지원센터, 대전광역시외국인주민통합지원센터, 서울외국인주민지원센터, 인천외국인종합지원센터, 전북국제협력진흥원, 제주특별자치도외국인노동자지원센터, 청주시외국인주민지원센터, 천안시다문화가족지원센터, K-드림외국인지원센터 (가나다순)

2024 이민정책연구원 이민데이터 세미나 개최



이민 분야에서 데이터 기반 정책 개발에 관한 관심이 높아지는 가운데, 이민정책연구원은 이민 관련 행정 및 조사데이터 현황을 짚어보고, 개선 방안을 논의하는 <2024 이민정책연구원 이민데이터 세미나>를 개최하였습니다.

세미나 1부는 올해 이민정책연구원(이민데이터센터)에서 수행한 제조업 사업체-외국인 근로자 매칭 실태조사 결과 발표 등 ‘국내 외국인 취업(고용) 현황과 개선 방안’을 주제로 진행되었습니다.

2부에서는 ‘이민 행정 및 조사데이터 현황과 개선 과제’를 주제로, 기존 데이터 생성 및 제공 방식의 개선 과제를 제시하고, 행정 데이터의 접근성 강화 및 연계 필요성 등을 논의하였습니다.

대학생·대학원생 대상 이민정책연구 논문공모전 시상식 개최

이민정책연구원은 이민정책 분야 연구 수요 증가에 선도적으로 대응하기 위해 매년 대학생·대학원생 대상 <이민정책연구 논문공모전>을 개최하고 있으며, 올해로 4회째를 맞이하였습니다.

내·외부 심사를 통해 대상(법무부장관상) 1편, 최우수상(이민정책연구원장상) 1편, 우수상(이민정책연구원장상) 2편 등 총 4편의 수상작을 선정하였습니다.

우병렬 원장은 “본 논문공모전이 최근 정책적, 사회적으로 중요성이 증대되고 있는 이민정책 분야의 신진 연구자 발굴과 연구 저변 확대에 기여할 수 있을 것”이라 밝혔습니다.



02. 연구사업 성과

연구보고서

출입국관리, 체류관리, 국적 및 사회통합정책 등 이민정책과 관련한 제분야를 심층적으로 다루는 연구

고령 이주민 현황 분석과 정책과제: 중국동포를 중심으로

연구책임자 박미화
공동연구자 이창원, 김도원, 이다솜

체류자격, 경제활동 유무, 가족 동반 여부, 한국 정주 의지 등에 따라 다양한 유형의 고령 집단이 국내에 거주하고 있고, 고령의 중국동포가 다양한 체류자격(H-2, F-4, F-5, F-1, F-2 등)을 소지하고 국내에 정주하는 상황에서, 중국동포 고령화 집단의 현황과 유형별 특징을 분석하고 정책과제를 도출함.

상호문화적 관점에서의 지역 이민정책 발전 방안 연구: 주민자치회의 지역사회 역할을 중심으로

연구책임자 안미연
공동연구자 장익현, 박민혁

지역 단위의 이주민 사회통합 정책 역할을 적시에 파악하고, 상호문화·마을자치 연구자, 지역주민 유형, 지역 내 거주 외국인 유형을 통해 제도(법제화 요인), 역량 요인, 행정·재정지원 요인, 협력 네트워크 요인, 참여 요인 등을 파악하여 이민자 자립 등 사회통합적인 관점에서의 이해를 제고하고 실효성 있는 정책 방안을 제시함.

이민과 경제 (I): 국내 거주 외국인의 경제활동과 국내 경제에 미치는 영향에 관한 종합적 분석

연구책임자 김도원
공동연구자 민수진, 장주영, 김화연, 김형진, 김혜진

공공 행정, 민간 데이터를 포함한 다양한 경로를 통한 자료 수집을 바탕으로, 국내 체류외국인 및 외국인·이민정책이 국내 경제 전반에 미치는 영향을 분석할 수 있는 기초자료의 구축과 데이터 기반 연구 결과를 활용한 정책 수립을 지원하고 국민인식 제고를 위한 분석 체계를 마련함.

국내 유학생 정책 재정립을 위한 기반 구축 연구

연구책임자 이창원
공동연구자 김화연, 최서리, 김도혜, 김도원

현재 제안되고 있는 유학생 대상 정책의 목표와 타겟집단 등을 기준으로 분류하고, 정책 간 관계 및 유학생 정책 거버넌스를 파악하고자 함. 또한 증거기반 유학생 정책 수립을 위한 유학생 관련 데이터 인프라를 살펴보고 개선방안을 제시함.

이민통합정책 추진을 위한 지방자치단체 교육체계 구축 방안

연구책임자 허정원, 박민정
공동연구자 문경연, 박에스더, 최선영

2024년 이민정책 교육 네트워크 구축에 따라 지방자치단체 사회통합을 위한 교육 체계 마련 방안을 모색하고, 현행 지방자치단체에서 대상별 이민·다문화 교육 현황 파악 및 교육 수요를 검토하여 향후 지방자치단체의 자원을 활용한 교육체계를 제시함.

인적자원관리 측면에서 바라본 이주근로자 조직효과성 연구

연구책임자 김화연
공동연구자 김도원, 오현규, Reginald G. Ugaddan

외국인 근로자의 조직 적응과 생산성 향상을 유도할 수 있는 조직(다양성)관리 방안과 사업장 및 거주지 이동 제한 등 단속과 규제 중심의 정책에서 보다 부드러운 정책수단을 통한 근로자 이탈 방지 방안을 모색함.

돌봄서비스 외국인력 정책 전망

연구책임자 장주영
공동연구자 민수진, 김형진, 김양숙, 김영아, 김유희, 김혜미, 김희주, 노호창, 류소진, 문경연, 배한진, 변수정, 손서희, 이내연, 이주영, 이지혜, 조희평, 최계영, 최새은, 강채윤, 김연수, 이선주, 한기덕

고령화와 인구감소에 따른 돌봄서비스 외국인력 도입이 필요한 세부 서비스 영역 및 아동·노인 돌봄서비스 영역별 수요와 공급 관련 요인과 규모를 검토함. 국내 돌봄서비스 정책 및 해외 돌봄서비스 외국인력 활용 사례에 기반한 돌봄서비스 세부영역별 외국인력 도입 및 관리 방안을 모색하여 부작용을 최소화한 단계적 돌봄서비스 외국인력 도입의 틀을 마련함.

취업이민제도 단계 설계에 관한 연구: 기능직 종사자를 중심으로

연구책임자 최서리
공동연구자 이상지, 박성일, 이창원, 김도원, 김경민

기능인력(E-7-3, E-7-4)의 임금(소득) 등 분석을 통해서 정부가 설계하고 있는 단계적 체류자격 승급 시스템의 현실가능성을 검증하고, 취업이민자(E-9-1, E-7-3, E-7-4, F-2-R) 가족동반 현황과 가족동반 여부에 따른 지출구조 차이 등을 탐색하여 정주가능 취업이민자와 그 가족을 대상으로 하는 정부 정책의 방향성을 모색함.

이주배경아동 지역사회 정착을 위한 체계 구축

연구책임자 장주영
공동연구자 강은이, 김경민, 김희주, 당징야, 문경연, 성지희, 이지연, 임선영, 황희주

이주배경아동 중 초등학교 재학 연령까지의 외국국적 아동의 프로파일을 분석하여 이주배경아동의 성장 발달 관련 이론에 기반한 발달단계, 영역별 지원 필요성과 생태학적 체계별 지원 체계 및 미비점을 검토 하고 지역사회 정착을 위한 정책을 제안함.

지역특화형 비자사업 현황 및 개선안

연구책임자 박민정
공동연구자 한기덕, 이완, 이화용, 박동찬

지역특화 비자제도 운영 현황을 살펴봄으로써 제도의 개선 방안을 모색하고, 수용국가의 지역 이민정책 중 창업 및 농업의 구체적인 사례를 통해 정책 시사점을 제시함.

연구총서

이주와 관련된 법제도, 동향 등의 다양한 주제를 개괄하여 소개하는 연구

증거기반 정책 수립을 위한 이민통계DB 구축(II)

연구책임자 김도원
공동연구자 박성일, 김예진

1차년도 DB구축 사업 결과를 검토함으로써 DB의 단점을 보완하고, 기 탑재된 데이터의 정제, 추가 생산 데이터 신규 탑재, 시각화보고서 가독성 및 기능 개선과 내부 연구진의 연구활용도 제고방안을 도출함.

정책보고서

이민정책 현안 파악 및 분석을 통해 정책 제언이 목적인 연구

외국인주민 유입이 지역의 주거 및 생활환경 정책에 미치는 영향과 향후 과제: 외국인주민 집중거주지역을 중심으로

연구책임자 민수진
공동연구자 이동원

외국인 집중거주지역에서 외국인주민 유입이 주거 및 생활환경 예산(공공질서 및 안전, 환경보호, 수송 및 교통, 문화 및 관광)에 미치는 복합적인 영향을 분석하고, 이를 통해 외국인주민 거주지역에 대한 주거·생활 환경개선 관련 정책 변화의 필요성과 정책 방향성에 대한 시사점을 제시함.

외국인근로자가 기업의 투자 및 연구개발 활동에 미치는 영향과 향후과제: 지역단위 실증분석

연구책임자 김형진
공동연구자 전봉걸

외국인주민의 전반적인 규모 증가로 인해 지역 내 외국인이 기업활동, 특히 투자와 연구개발에 미치는 영향에 대해 살펴보고, 지역 내의 외국인근로자가 해당 지역의 제조업 기업활동에 미치는 영향을 분석하여 외국인 고용 제조업체의 투자 및 연구개발 활성화에 대한 논의 및 시사점을 제시하고 향후 산업 부문에서의 과제를 논의함.

워킹페이퍼

이주 관련 다양한 주제를 학술적으로 다루며 이민정책 개발을 위한 기초 연구

산업집적과 입지 선택, 외국인 고용에 대한 연구

연구책임자 김형진

국내에 설립하여 운영 중인 공장 현황을 토대로 산업집적의 패턴을 공장의 운영유형별로 성분을 분해하여 구별하고 외국인 근로자 고용 사업의 특성을 파악함. 또한 앞서 구별한 외국인 근로자 고용 산업 특성을 바탕으로 산업집적이 외국인 고용에 미치는 영향을 분석함.

정부의 이전재원 배분이 지역 내 외국인주민 유입에 미치는 영향

연구책임자 민수진, 김도원

지방정부의 주 재원인 국고보조금, 교부금, 시·도비보조금의 확보를 통해 외국인주민 대상으로 한 정책을 시행함으로써 외국인주민 유입에 미치는 영향을 실증적으로 분석하여, 외국인주민을 대상으로 하는 공공 서비스의 확대 뿐 아니라 지역주민 전체를 대상으로 한 정부 서비스의 양적·질적 향상과 관련된 정책 변화의 필요성과 방향성에 대한 정책적 시사점을 제시함.

통계시리즈

연구원이 실시한 조사 자료가 향후 연구에도 활용될 수 있도록 조사의 소개 및 기초분석 결과를 제공하는 연구

국내 기업 외국인 고용 실태조사

연구책임자 최서리
공동연구자 박성일, 이창원, 김도원, 현채민, 김예진

국내 기업의 외국인 고용실태를 파악하고, 취업이민자의 기술수준(전문성, 숙련도)과 근로조건, 체류자격 변경과 이직, 가족 동반과 지출에 관한 실태를 파악함.

이슈브리프

국내외 이민 관련 이슈, 쟁점을 다루는 시론적 성격의 연구

출입국·이민관리청 신설에 관한 국민인식과 향후 과제

연구책임자 김화연

통계적 대표성을 갖는 표본을 통해 출입국·이민관리청 신설에 관한 신뢰할 수 있는 국민인식을 조사하고, 이를 바탕으로 신설될 조직이 정책 이해관계자의 지지와 순응을 얻기 위해 고려해야 할 사항에 대하여 제안함.

국내 외국인 구인·구직 시장과 정부의 역할

연구책임자 최서리

다양한 기술수준의 외국인 고용에 대한 국내 사업주의 관심이 증가하고, 생산연령인구 감소에 대한 정부의 기조가 변화하는 상황에서 외국인 구인·구직 현황을 간략히 소개하고, 이와 관련하여 정부가 할 수 있는 역할에 대해 논의함.

해외 주요국 사례분석을 통한 국내 영주이민의 체계적 운영·관리를 위한 제언

연구책임자 최서리

영주이민에 대한 이해를 돕는 차원에서 해외 주요국에서 영주이민을 어떻게 유형화 및 분류하고, 관련 통계를 생산하고 있는지 살펴보고, 이러한 틀에 비추어 볼 때 향후 정부가 영주이민을 체계적으로 운영·관리하기 위해 우선적으로 추진해야 하는 과제를 ①영주이민 유형 재분류, ②영주이민 관련 통계 생산범위 확대, ③부신청자 개념의 도입으로 구분하여 제안함.

이슈브리프

외국인주민과 생활폐기물 배출현황: 사회통합을 위한 정책방향

연구책임자 민수진, 김도원

내·외국인의 생활양식과 문화의 차이로 발생하는 다양한 사회갈등 현상 중 하나인 생활쓰레기 배출 문제에 주목하여 지역별 생활쓰레기 배출 현황을 비교 분석하고, 이를 바탕으로 내·외국인의 사회통합을 위한 정책적 시사점을 도출함.

MIPEX를 통해 본 스웨덴과 영국의 이민자 통합 정책 비교 및 시사점

연구책임자 김성미

2007년 ~ 2019년 MIPEX(Migrant Integration Policy Index, 이민자통합정책지수)를 기준으로 가장 높은 점수를 받는 스웨덴과 EU 탈퇴 후에도 비유럽 이민자 가족이 늘고 있는 영국의 이민자 통합 정책 변화를 분석하고, 이민자 통합 정책에 대한 유럽적 맥락과 국제 통계 정보를 활용해 이민자 통합 정책의 사각지대를 파악하고 이를 보완하기 위한 시사점을 도출함.

국내 투자이민제도의 현황과 과제

연구책임자 김형진

투자이민제를 주제로 외국인 투자를 유형별로 살펴보고 관련 외국인 투자와 체류자격 현황을 다루며 투자이민제 발전에 대해 논의함. 또한 국내 투자이민제의 현황과 해외 주요국의 사례를 토대로 투자이민제도의 정책 방향성을 모색함.

이주배경 직업계 고등학생 취업 연계를 위한 정책적 제언

연구책임자 박민정

이주배경 직업계 고등학생은 졸업 후 취업연계, 현장실습 참여에 있어 어려움이 있고, 진학을 위한 과도한 서류 준비, 고등학교 재학 중 기간 만료나 입급 지연 등의 문제가 있음. 이에 따라 교육 및 취업 연계에서의 형평성 보장, 진학을 위한 서류 간소화 등 구체적인 정책 방안을 모색함.

통계브리프

국내외 주요 이민 통계 현황 및 연구원이 직접 생산한 통계 자료 소개 · 분석하는 연구

국내 거주(F-2)자격 소지자 추이와 특징(2010~2023)

연구책임자 안은진, 최서리

2010년부터 2023년까지 거주자격 소지자의 추이를 세부약호별로 살펴보고, 그 변화의 원인을 분석하여 정부가 발표하는 행정통계 개선사항을 제시함.

국내 취업자격 외국인과 그 가족 추이(2010~2023)

연구책임자 이상지, 최서리

최근 외국인 취업(고용)정책 변화의 맥락을 이해하고, 특정 기간 동안의 체류자격 변경 규모를 파악하기 위한 유량통계의 필요성, 체류민원 처리 시 외국인 종사 업종 데이터 확보의 필요성 및 가족 통계 보고방식 개선 등을 제안함.

국내거주 동포(한국계)의 체류자격, 연령 및 지역 분포(2010~2023)

연구책임자 박미화, 최서리

지난 10여 년 간(2010~2023년) 국내 거주하는 외국국적동포 규모의 추이를 체류자격별, 연령별, 지역별로 살펴보고, 동포의 가족 현황을 행정통계를 이용하여 분석해 유량통계 생산, 행정 및 조사데이터 구축 등 이민통계 개선방안을 제시함.

계절근로자 행정통계의 이해와 추이 분석(2021~2023)

연구책임자 박성일, 최서리

2017년부터 본격적으로 운영된 계절근로자제를 통해 국내 농업분야에 종사하는 외국인의 현황을 파악하고, 관련 통계를 적절하게 활용하기 위한 정보를 제공하여 행정통계 사용 시 유의할 점과 개선사항을 제시함.

국내 외국국적 학생과 유학생(D-2) 규모 추이(2014~2023)

연구책임자 현채민, 최서리, 이창원

법무부와 교육부에서 각각 공표하는 국내 유학생 관련 통계를 이해하고, 그 추이를 살펴보면 두 통계를 통해 파악할 수 있는 정보의 차이를 분석하여 체류자격별 외국국적 학생 통계 생산의 필요성을 제안함.

통계브리프

국내 유학(D-2) 출신자와 그 가족 추이(2010~2023)

연구책임자 현채민, 최서리, 이창원

국내 유학(D-2) 출신자와 그 가족에 대한 추이를 살펴보면 현행 파악을 위해 활용하는 교육부와 법무부의 통계의 한계점 제시하고, 참고할 만한 해외 사례를 소개하여 행정통계의 개선사항 및 정책적 함의를 도출함.

전국 등록 공장 외국인 근로자 현황과 지역 분포(2010~2023)

연구책임자 김형진

2010~23년 전국공장등록현황 통계를 활용해 신규공장의 외국인 근로자 고용현황을 산업별, 지역별로 분석하고, 분석 결과를 바탕으로 통계 이용 시 유의할 점과 향후 개선 방안을 제시함.

등록외국인의 지역분포 (I): 지역별 집단 이질성 분석

연구책임자 조하영

국적별로 국내 등록외국인이 거주하는 지역분포를 살펴보기 위해 「출입국 · 외국인정책 통계월보」의 시군구 자료를 분석하여 해당 지역의 국적별 등록외국인 비율을 바탕으로 지역 내 인구 이질성을 포착하고 국적별 주요 거주지역을 비교함.

등록외국인의 지역분포 (II): 국적별 거주지 분포와 요인분석

연구책임자 조하영

「출입국 · 외국인정책 통계월보」의 국적별 등록외국인 자료를 활용하여 국내 등록외국인의 거주지 분포가 국적별로 어떤 특징을 가지며, 국적집단간 공통점과 차이점을 바탕으로 어떻게 유형화될 수 있는 비교함.

k-prototypes를 이용한 이주근로자 유형화와 직장 내 통합을 위한 만족도 분석

연구책임자 김화연

k-prototypes를 이용하여 상용근로자로 일하고 있는 이주 근로자를 유형화하고 ANOVA를 통해 군집별 직장만족도(전반, 근무여건 급여, 근로시간, 청결 및 안전 만족도의 평균), 관계에 대한 차이를 분석함. (활용데이터: 2023년 이민자체류실태 및 고용조사)

통계브리프

이민자에 관한 국가별 인식현황 및 비교: 세계 가치관 조사 자료를 중심으로

연구책임자 민수진

세계 가치관 조사(World Values Survey) 자료를 통해 66개국을 대상으로 사회적 · 문화적 · 경제적 분야에서 이민자가 미치는 영향에 대한 인식 정도를 소개하고, 국가 간 비교를 통해 다문화 사회로 진입하고 있는 한국의 이민자에 대한 인식현황 파악 및 현재 시행되고 있는 이민자 관련 사회 조사의 개선 방향성을 제시함.

국내 유학생의 졸업 후 체류 및 취업 의사

연구책임자 박민경, 최서리

2017년, 2020년, 2023년 「이민자체류실태및고용조사」 유학생 부가항목을 활용하여 유학생들의 국내 계속 체류 및 취업 의사 추이를 살펴보고, 유학생 특성에 따른 국내 체류와 취업 의사를 비교함으로써 유학생 유치 및 활용과 관련된 정책적 시사점을 도출하고, 조사 통계 한계와 개선방안을 제시함.

국내 거주 외국인의 국민연금 가입 및 수급 현황(2020~2023)

연구책임자 김도원, 이용우

국민연금공단 제공 통계자료(2020~2023)를 이용하여 국내 거주 외국인의 국민연금 가입 및 수급 현황을 분석하고, 국민연금을 포함한 외국인의 사회보험 이용 실태에 대한 지속적인 연구를 통한 사회보험 재정 건전성 관리 등에 대한 정책적 시사점 및 필요성을 제안함.

체류기간 초과 외국인의 초과기간과 특성: 장기와 중단기 초과자 비교

연구책임자 이창원, 김예진

체류기간 초과 후 자진하여 출국신고한 외국인을 대상으로 초과 체류기간과 이에 영향을 미치는 요인을 분석하고, 체류기간 초과 외국인에 대한 체계적인 행정자료 축적의 필요성을 제시함.

03. 교육사업 성과

기본교육사업 실적

2024년 교육센터는 이민정책 이해와 사회통합을 위한 교육 거버넌스를 강화하며, 정책 수요자 중심의 교육 확대에 주력하였습니다. 중앙부처와 지방자치단체 민간 활동가, 신진 연구자, 일반공무원, 체류외국인, 일반시민을 대상으로 총 26건의 집합교육을 운영하였으며 1,441명이 참여하였습니다.

특히 이민정책 교육 네트워크(MOU 체결 14개 기관)를 중심으로 한 협력체계를 공고히 하였으며, 지역 이민정책 확산에 대응하기 위하여 지자체 민간단체나 연구기관, 대학과의 공동 세미나 및 교육을 운영하여 담당자의 전문성을 강화하는 동시에, 수용성 제고를 위한 대상별 인식 개선 교육과정을 개발하였습니다. 특히 이러닝 교육 운영을 위한 온라인 플랫폼을 구축하고 교육 콘텐츠를 새롭게 개발하여 시범적으로 2,473명에게 온라인교육을 제공하였고 향후 이러닝 교육을 체계적으로 확대할 계획입니다.

연 번	구 분	내 용	일 자	
1	공무원	안산시 공무원 문화 다양성 교육(1차)	5. 24.	
2		안산시 공무원 문화 다양성 교육(2차)	5. 30.	
3		강원특별자치도 공무원 문화 다양성 교육	9. 25.	
4	학문 후속 세대	이민정책연구원-강원연구원 공동 세미나	9. 11.	
5		2024 차세대 이민정책 아카데미(1차)	9. 23.~24.	
6		2024 차세대 이민정책 아카데미(2차)		
7		2024 차세대 이민정책 아카데미(3차)		
8		2024 차세대 이민정책 아카데미(4차)		
9		경희사이버대-인하대 협력 다문화 인식 개선 교육 방안	11. 29.~30.	
10		민간 활동가	경상북도청-K-드림 외국인지원센터 협력 종사자 역량 강화 교육(1차)	10. 8.~9.
11			경상북도청-K-드림 외국인지원센터 협력 종사자 역량 강화 교육(2차)	10. 21.~22.
12	이민정책 교육 네트워크 공동 기획 이민정책 교육 워크숍		10. 15.	
13	인천외국인종합지원센터 종사자 역량 강화 교육(1차)		11. 8.	
14	인천외국인종합지원센터 종사자 역량 강화 교육(2차)		11. 18.	
15	인천외국인종합지원센터 종사자 역량 강화 교육(3차)		11. 27.	
16	인천외국인종합지원센터 협력 공항 투어 및 종사자 교육		11. 20.	
17	건국대 다문화 소통 플랫폼 협력 간담회		11. 17.	
18	인천서구가족센터 종사자 역량 강화 교육		11. 27.	
19	인천남동구가족센터 종사자 역량 강화 교육		11. 28.	
20	경계인의 뉘소리 협력 이주 인권 리부트 포럼	12. 5.		

연번	구분	내용	일자
21	체류 외국인	2024 이민정책연구원-다+온센터, 하림과 함께하는 이주 배경 가족 소통 워크숍	7. 27.
22		다양성과 만나는 "오늘"	10. 26.
23		외국인 우수인재 커뮤니티 구축 워크숍	12. 7.
24	일반 시민	이민정책연구원-수도권 다문화교육네트워크 정책포럼	7. 25.
25		이주 배경 학생 맞춤형 통합지원을 위한 세미나	11. 5.
26		이완 작가 북콘서트	12. 2.
27	업무협약 (MOU)	이민정책 교육 네트워크 MOU 체결	3. 5.
28		이민정책연구원-강원연구원 MOU 체결	9. 11.
29		이민정책연구원 교육 네트워크 MOU 체결	10. 15.
30	온라인 교육 운영	이민 부담인가, 기회인가 / 서울 그리고 문화간 이해	1. 1.~12. 31.
31		다가치포럼	9. 25.~12. 31.
32		난민, 알고 계신가요 / 만약, 이주노동자들이 내일 사라진다면	11. 1.~12. 31.
33		이주 인권 리부트 포럼	12. 5.~31.
34	홈페이지 및 콘텐츠	이민정책연구원 교육센터 홈페이지 구축(1건)	-
35		2024년 온라인교육 콘텐츠 제작(10차시)	-

수탁 교육사업 실적

연구원은 이민자 조기 정착 지원을 위한 교육사업의 주관기관으로서, 법무부 등 유관기관과 협력하여 총 8,400명이 참여한 조기 적응 교육 프로그램을 운영하였습니다. 대상은 외국인 유학생, 연예인, 계절근로자, 재정착 난민, 외국인 근로자 등으로 확대되었으며, 총 지원센터 140개 기관, 강사 361명이 운영에 참여하는 등 전국적 확산을 이끌어냈습니다. 조기 적응 교재 및 강의안을 표준화하여 배포하고 강사 역량 강화 교육을 실시함으로써 교육의 질을 향상시켰으며, 조기 적응 교육 시간 증가에 따라 범죄예방 교육 및 산업안전 교육 교재를 개발·번역하여 교육 기반을 마련할 수 있도록 협력하였습니다.

또한 중앙부처·지자체 외국인 정책 담당 공무원을 대상으로 6차례 권역별 워크숍을 운영하여 총 609명이 참여하였으며, 서울시와 협력한 문화다양성 이해교육에서는 일반시민 370명에게 다양성 교육을 제공하는 성과를 거두었습니다.

발주처	사업명	사업기간
법무부	2024 이민자 조기적응프로그램 운영(제1지원단) - 조기적응프로그램 운영 : 총 204회, 8,400명 이수 - 조기적응프로그램 강사양성교육 및 보수교육 운영	2024. 1. 1. ~ 12. 31.
법무부	2024년 중앙부처-지자체 외국인정책 담당자 워크숍 - 워크숍 운영 : 총 6회, 609명 참여	2024. 4. 9. ~ 12. 16.
서울시	2024 일반시민 대상 문화다양성 이해교육 - 총 8회, 370명 참여	2024. 5. 1. ~ 12. 31.

교육사업 사진

이민정책연구원-강원연구원 공동세미나



인천외국인종합지원센터 협력 공향투어 및 종사자교육



인천남동구가족센터 종사자 역량강화 교육



2024 서울시 이주배경학생 맞춤형 통합지원을 위한 세미나



04. 협력사업 성과

협력사업 소개

이민정책연구원은 2024년 한 해 동안 이민정책 수립의 전문성과 정책 파급력을 높이기 위해 다양한 국내외 협력사업을 적극 전개하였습니다. 다양한 중앙부처, 지방자치단체(경상북도, 제주특별자치도 등)와의 협력은 물론, 대학(고려대학교, 성결대학교) 및 공공기관(한국지역정보개발원)과의 업무협약을 통해 정책 확산 기반을 강화하였습니다.

또한 '이민정책연구원 논문공모전'은 전년 대비 두 배에 달하는 38편의 논문이 접수되는 등 이민정책 연구에 앞장설 후속세대 활동을 적극 지원하고, 대학원 실습생 유치 등 전문성 있는 미래 세대 양성에 기여하였습니다.

국제협력 부문에서는 IOM, UNHCR, OECD와의 협력을 공고히 하고, IDB, ADBI와의 협력 네트워크도 형성하였습니다. 아울러 몽골 이민청, 일본 재류관리청과 같은 외국 정부기관 및 독일 막스플랑크연구소 등 해외 유수의 연구·교육기관과의 교류를 통해 국제 공동연구 기반과 글로벌 정책 협력 역량을 한층 강화하였습니다.

협력사업 실적

연번	국내외	구분	내용	일자
1	국내	정부기관	[경상북도] 본원 방문 간담회	4. 25.
2			[법무부] 제4회 이민정책연구 논문공모전	6. 10.~11. 29.
3			[제주특별자치도] 본원 방문 간담회	10. 10.
4		네트워크	[창원대학교 사회과학연구소] 이민정책연구원 방문 간담회	1. 24.
5			'난민 교류와 난민 수용 과정에 대한 탐색적 연구' 결과공유회	3. 26.
6			[고려대 도서관] 연구원-고려대 도서관 업무협약 체결	4. 22.
7			[한국지역정보개발원] 연구원-한국지역정보개발원 업무협약 체결	6. 10.
8			[창원대 사회과학연구소 산업도시연구소] 공동 정책포럼	8. 20.
9			[성결대학교] 연구원-성결대학교 업무협약 체결	12. 30.
10			기타	[연세대학교 사회복지대학원] 이민정책연구원 학생실습 운영
11		수탁	[법무부] 제17회 세계인의 날 이민정책 포럼	6. 3.~30.
12			[법무부] 연구원-서울대 국가미래전략원 공동주최 학술 포럼	9. 27.
13			[법무부] 이민자 사회통합지수 측정 및 정책컨설팅 성과보고회/학술세미나	12. 10.~11.

연번	국내외	구분	내용	일자
14	국제	국제기구	[일본 재류관리청] 이민정책연구원 방문 간담회	2. 22.
15			[IOM 베트남대표부] 이민정책연구원 방문 간담회	2. 28.
16			[미주개발은행(IDB)] 중남미 이민정책 당국자 간담회	3. 20.
17			[IOM베트남대표부] 공동 이슈브리프 발간 협의	4. 25.
18			[ADBI-OECD-ILO] Roundtable on Labor Migration in Asia 참석/발표	5. 28.~29.
19			[유엔문명연대-국제이주기구] 2024 국제 청소년 UCC 페스티벌 PLURAL+ 심사회	8. 1.~11. 30.
20		국제	[ADBI] 본원 방문 세미나	10. 24.
21			[UNHCR] 한국대표부 연구원 방문 간담회	11. 8.
22		네트워크	[일본 오사카공립대] 이민정책연구원 방문 간담회	3. 6.
23			[네덜란드 암스테르담 대학교] 이민정책연구원 방문 간담회	3. 14.
24			[일본 토요대] 이민정책연구원 방문 간담회	5. 3.
25			[독일 막스플랑크연구소, 베를린자유대] 현지 방문 학술행사 토론 참석	12. 16.~19.
26			수탁	[KOICA] 몽골 이민청 포괄적 출입국 관리 역량강화(계속)

국내·국제협력 사진

'난민 교류와 난민 수용 과정에 대한 탐색적 연구' 결과공유회



[한국지역정보개발원] 연구원-한국지역정보개발원 업무협약 체결



[법무부] 제17회 세계인의 날 이민정책 포럼



[법무부] 연구원-서울대 국가미래전략원 공동주최 학술 포럼



[법무부] 이민자 사회통합지수 측정 및 정책컨설팅 성과보고회 / 학술세미나



[IOM 베트남대표부] 이민정책연구원 방문 간담회



[미주개발은행(IDB)] 중남미 이민정책 당국자 간담회



[일본 오사카공립대] 이민정책연구원 방문 간담회



[KOICA] 몽골 이민청 포괄적 출입국 관리 역량강화 (2차년도)



소통채널

연구원 홈페이지	www.mrtc.re.kr
페이스북	www.facebook.com/MRTC.RE.KR
트위터	www.twitter.com/MRTC_re_kr
카카오톡 채널찾기	@mrtc 또는 검색창에 "이민정책연구원" 검색

이민정책동향 Weekly Report

이민정책연구원은 매주 이민관련 국내외 뉴스와 정책자료, 연구동향, 세미나 소식, 연구원 소식 등을 간추려 제공하고 있습니다.

구독을 원하시는 분은 홈페이지 오른쪽 상단 팝업창을 클릭하여 정기구독 신청 가능합니다.

이민정책동향 자료집 (상/하반기)

연구원에서 매주 발송하는 '이민정책동향 Weekly Report' 내용을 취합·편집하여 상/하반기 자료집으로 발간한 것으로, 이민정책과 관련된 국내외 정책 및 연구현황, 세미나 소식에 대한 정보를 쉽게 찾아볼 수 있습니다.

이민정책연구원 2024년 사업보고서

발행일	2025년 6월
발행인	우병렬
발행처	이민정책연구원
주 소	경기도 과천시 과천대로2길 54 그라운드브이 6층
문 의	T 02-3788-8000 F 02-3788-8098 H www.mrtc.re.kr
디자인	서림기획

- 본 보고서의 무단전재나 복제를 금하며, 가공·인용할 때는 반드시 출처를 밝혀주시기 바랍니다.
- 본 보고서에 대한 문의는 이민정책연구원으로 하시기 바랍니다.